# 盛京時報

休刊日：中日大祭日禮拜之翌日
大正三年陰八月初十日　陽九月二十九日
本地價目（每張銅幣五枚每月七角五）外埠（郵寄每月九角半年五元全年九元五）
告白刊例（一行五號字十六字起碼登一日每行四角登長期刊資面議）
發行人　佐藤善雄
編輯人　菊池貞二
印刷人　山本竹松
發行所　奉天大西門外大什字街路北　盛京時報社
電話　日二二番　中一六八號

雜錄

## 教育部告戒全國學界文章

自歐洲戰禍波及遠東以來教育部深恐全國學界受種種不良之影響日前特通飭京內外各學校煌煌大文語多中肯照錄如下

教育部　為飭知事自歐洲戰禍波及遠東我國民鑿於世界之潮流與本國之現狀盱衡往復同深憂歎此眞朝野內外困心衡慮之秋亦即我全體國民增進德慧術智之日繼自今以往所宜發奮而黽勉者其事若何是所亟應研究者也世界戰爭釁端甚繁考諸近世則以國家主義之旁薄為戰機接觸之一大原因以貫達此主義之故而求解決於武力政策其所犧牲之物質數量與其所獲償之最後幸福乃適準諸國家所容蓄之實力與其人民信仰國家之情感以為等差公例既著乃至國以內之職業社會學術社會無一不率循此主義以盾政府之後而與國家之武力政策為一致之進行其結果則世界經一次戰爭各國之社會狀態與夫學術思想之趨勢即莫不增一次之經驗前者無以徵之則即於危弱後者無以赴之則蹶於時變徵之者何國民之愛國心是也赴之者何國民之自覺力是也所以徵之赴之者何國民適用此愛國心自覺力而淬其品性砥其才智能力盡瘁於社會事業以斬貫達夫吾人所信仰之國家主義而為多數幸福之先務者是也吾國新值改革之後承前淸疲敝之餘創劇迭經乃以相忍為國瘁有國內或國際上之事變一切恐怖杌隉之現象因之隨在發生國民恫於積弱淪於悲觀甚或訴諸感情否則激而厭世眞覺既亡客氣易僨前提已誤後顧何堪嗟我國民須知現時種種恐怖杌隉之惡因實為前此數十百年之社會所應收之劣果迷而不復如何可言其在學界青年尤易躬蹈此弊遇有外界激刺輒至搶攘無聊甚或脫離本位高語政忙植根彌礙震落彌速言念及此可危孰甚本總長職掌教育大懼我國民震於事變墮其本能弗克締造於我國家尤懼夫我全國學子怵於國勢政局之危求其所以防衛之者而得不因以沮抑其志氣或則激而為放僻乖戾以重我國民根本之禍用是本其憂思特申告戒在昔普法戰爭之際德人斐錫德對於國民之演說以自助不依他力為振救屈辱國民之道達此道之方術在改良教育以圖國民生活之刷新同時豐播德警告柏林學子亦云吾國物質上之所失誓以此精神教育補救之西哲至言訓我已多我國現時幸能保持平和與列邦以至誠相見惟值此古今僅見之戰局其所貽留教訓於我國人者至深且大我全國學子須深自省覺知處此國競時代必實有獨立之學問始能成獨立之國家勿空託熱心勿妄自消阻凡世界之問題須由吾人腦力解決之實力應付之方足植國家鞏固之基而與列邦并峙於競爭之域凡我國疊次所經之慘淡歷史精神物質雙方所受之苦痛終必有疏瀹振起彌此缺憾之一日是在我全國學界之黽勉而已至於此次戰爭業奉大總統迭次明令對於東西各友邦國民務守我中立國人民之態度一切國際待遇與夫言論交際必公必愼毋或稍有偏激此又我學界人士所宜共體斯旨者也此

飭教育總長湯化龍　右飭京外各學校准此

## 擴充小學之大計劃書（續）

（六）學董　各村學校及學校組合欲教育事務之完全收得良好之結果於村正及學校長學校組合長外不可不為學董之設置學董之職務對於地方官區董（擬於二十五區各設區董一人）村正學校長學校組合長而為補助并應其諮詢陳述意見其職務關於教育普及之進行者如左

（子）關於就學督促之事

（丑）關於就學義務之免除及就學猶豫之事

（寅）關於經費預算之調製之事

（卯）關於教授修金之事

（辰）關於學校基本財產之事

（巳）關於私立初等小學校代用之事

（七）獎勵　人民意向之轉移莫不根於官廳之好尚考日本有所謂學務獎勵者在廢止補助金之後學校之不至減退者此獎勵之功獨多何也人民得官廳之獎勵深為榮幸有所以鼓勵其氣志自彼此有所勸而不怠此亦提倡學務之不可少者也知事擬極仿傚之其獎勵之法如左

（一）學校有卓然可觀者則表著之

（二）教育之能稱職者則獎勵之

（三）生徒之有成績可觀者則賞與之

圖小學擴充進行之計畫如此是否可行尚乞鈞核批示祇遵（未完）

## 山東鐵路

膠州站及其附近之路橋

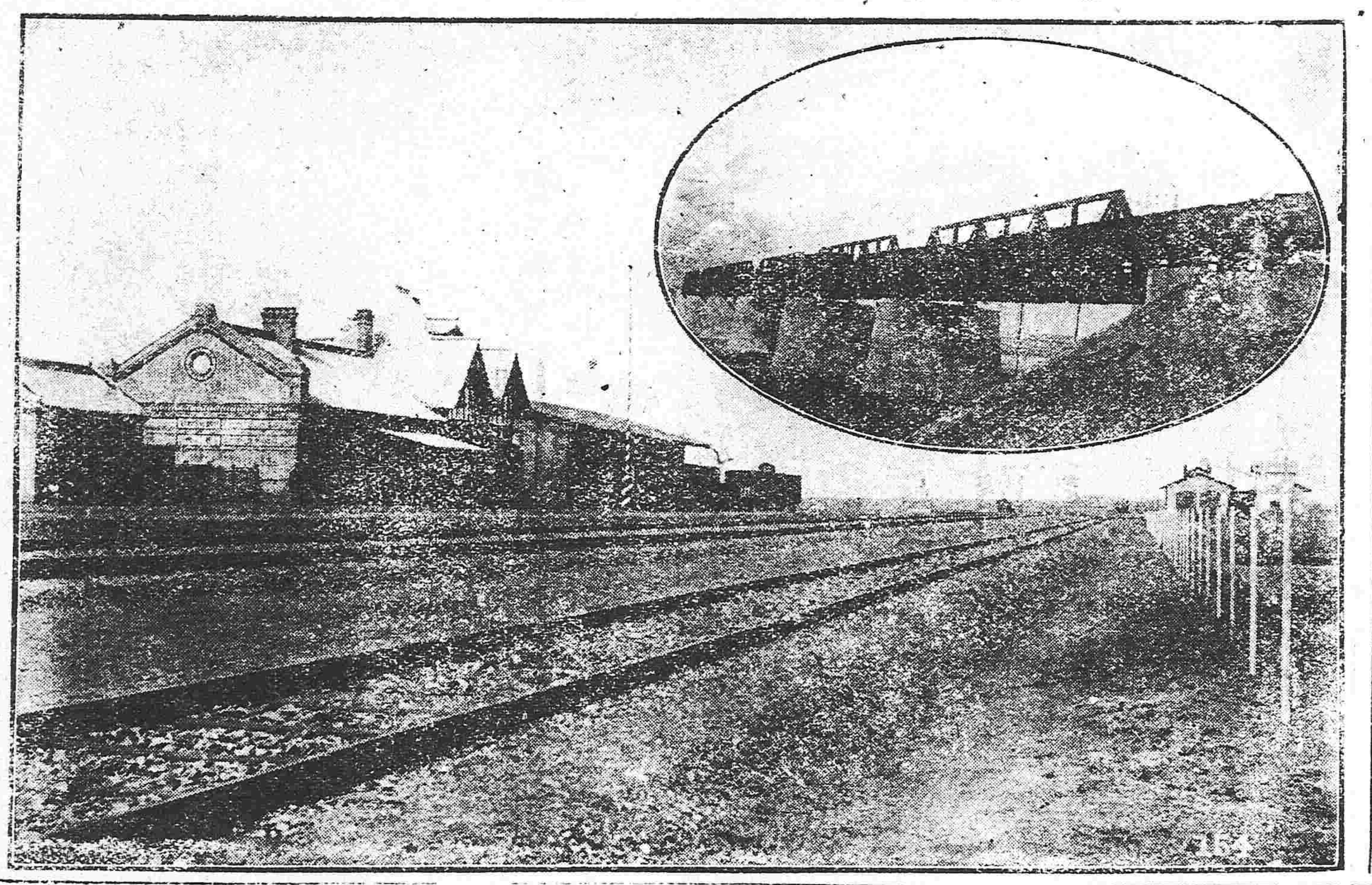

## 柏林出險記（續）

（留學愛丁堡大學孫貴定家書）

車行轉側予亦搖搖時防顚越軍士荷鎗往來車中愈覺紛擾强立至五小時之久始抵漢諾城倦猶可耐飢最難堪車中行李如此欲至飯車須手提小箱越過行李數十重而後可至脫行李一散則有如泰山崩於前而予亦為紛齏矣跋涉久之幸得安然達於飯車但食客如鯽未易得間而入也直至八點後得牛肉一味更欲請益則廚中亦告匱矣僅得半飽而退車之行程愈遠而客亦愈多十點後暮色蒼茫客之擁擠直如束薪挨至黃昏飢火又中燒矣車中早已絕糧惟望過站時或可設法行抵一小站（不記其名）冒險下車尋覓食鋪乃不數十步即遇得小攤以半馬克（合中國六角）易麵包六小方及蒜回車已徐徐行動一躍而上出麵包與美婦分食之報其見餉之惠也而乾麵包外絕無飲料亦無處可買於是我國所謂急極智生之一語至是而得實驗矣其智維何則就自來水之龍頭而飲之其狂態誠可笑而予稍得飲食精神殊覺一振已若在平時此車於明晨一點四十分可抵荷蘭之海口弗勒興上船渡海安抵英國今以荷蘭嚴守中立之故不容德國之車入境至荷德分界處站長命搭客換車時道路昏黑天又微雨客皆在暗中摸索東奔西竄眞如一群螞蟻唧卵自穴中逃出也方換車時予昏然欲入睡鄉聞命斗然驚醒綴上雨衣自提已之小箱外又代美婦提一篋下車向北行五分鐘即得所換之車此車不知從何處開來客亦極多今復益以大車之客與其行李其擠可知回思日間又較勝矣予思事既至此只得夷然處之惟婦女有嘆息怨恨者小人多空氣阻塞呼吸幾乎不適而德人恐遊客窺見其軍事上之行動更令窗者嚴閉車之人不問死者幾希歐客於此生死絕續之際大吸其雪茄煙紙烟斗煙一若藉此以自娛者亦可異矣婦女有悶極而飲泣者予又餓甚車行二十分鐘至一小站名谷霍者即有德兵五名上車搜檢見印度人三名突然捕去再翟見之皆肅然震恐又行半點鐘停於某站聞牕外呼買皮酒此物予素不喜今不得食聊沽一杯解渴亦慰情勝無然窗又不能開聲見乘人皆向小竇中傳遞予亦效之味雖苦澀亦足喜也車中常與一美婦一德國武員二德美紳士一英女互相談笑或用德語或用英語諸人皆萍水相逢而患難之中自覺親熱至八點鐘天已大明雖飢倦交迫而已安抵弗勒興矣在邊船待渡又上市稍得食物為之一慰遙見瀛船將至呼美婦隨予起奮勇爭先共佔得一長椅此時之樂一若可以傲王侯者然不轉瞬而客之多亦如車中久之船尚不起揣蓋船主尚嫌客少須俟某處瀛車至而後行焉待至十一點果見大批乘客蜂擁而來船主大悅瀛笛一鳴向海天而去矣船中飯食奇貴費二先令三本士（合中國一元二角）僅得雞卵三枚麵包三方熱茶一杯而已客言臨走倉皇失落行李者甚多或笑或歎各極其趣美婦言渠初二日午前九時方從丹麥之國都南下約其母在瑞士相遇今已矣如不見予至尚不知若何懸念也又聞一英婦言當戰事突起之日方作俄國之游俄人防之如寇盜待之如奴隸得從鋒鏑之中逃洗至此誠為可喜惟行李則絲毫不存一身以外無他長物此婦既脫虎口又戀々於服御之微所見何不達哉彼又言已五晝夜未睡非舟即車可謂極旅行家之勞予窺其狀殊為健絕因思彼女子尚爾予奈何以一晝夜之勞即茶然自餒也舟行三小時風浪頗烈莫不嘔吐交作予上午曾領略印度洋之風浪當此蔑如也午後六點半見波羅稅關在望（英國東岸之海口與同舟之人作別登岸關員驗放行李即坐瀛車上倫敦既至則見倫敦人對於戰事甚狂熱不減柏林買一晚報閱之知英人執德國破壞比利時之中立為題將於明晨二時決計與德國開戰予歸旅館酣寢一宵初四日午前十點坐車歸愛丁堡六點三十分而至矣戰後情形不能詳記惟英之經濟界則微有變動市上惟見紙幣而金銀稀如麟鳳初七日政府特發行一種一磅一種十先令之紙幣凡在英國境內此幣適用無異現貨雖使用等於鈔票但一則商家營業一則國家當經濟恐慌之時行此以救急非至英蘭銀行不能易取現金此其性質大異耳即我國辛亥間之軍用鈔票也存戶爭向銀行提銀政府為特別保護之故特令各銀行休業四天門首大書政府示諭略謂歐洲大局今雖擾亂而本國之金融如故銀行之平穩亦如故乃無識之徒皆欲以鈔易金致銀行失其常度所望各激發其愛國之心少安毋躁也予之學費向儲某銀行此後不知能照舊取携否耳（完）

敬啓者向蒙垂顧感銘殊深今因三重紡織並大阪紡織二公司為推擴營業起見合併一大工廠改稱東洋紡織公司所有一切營業仍照以前經理而各貨商標前有三重大阪等二字樣均改東洋二字固無待言至于各種商標及貨成質毫無變更且又多加改良以圖發展而酬光顧之雅意嗣後尚祈多為賜顧是荷特此佈達順頌
財安

本公司內容
資本金　壹千四百貳拾五萬圓
公積金　九百萬圓
製紡錘數　四十六萬錘
織機數　一萬二千台（擬添三千台）
工人數　四萬人

各貨商標
線　十六麒麟　十六桃印（加重）　十六三軒　十四三軒　十二三軒　十碼赤鷹
花旗　八面　三號二甲　龍頭　圖鷄　双鷹
打連　龍頭　双鷹　象　李太白　英瓜
洋機　牡丹　双鷹　金魚
細旗　軍人　玉金花　鷹　鹿
坎布　軍人　三象

東洋紡織公司
代辦　三井洋行　敬具

往上海定期輪船廣告
神戶丸　十月三日（陰八月十四日）正午
榊丸　休航
頭等票日金四十圓（一去）日金六四圓（來往）
二等票日金二十五圓　同　四十圓
三等票日金十圓
本事務所及在營口遼陽奉天鐵嶺長春各站均可發買聯絡船車票
開輪船現均備有無綫電以期迅信迅速而謀乘客之便利
大連開　每禮拜四　每禮拜六
上海到　每禮拜一　每禮拜六
上海開　每禮拜一　每禮拜三
大連到　每禮拜三　每禮拜五
南滿州鐵道株式會社
大連埠頭事務所

日本郵船會社瀛船廣告　由大連埠頭起
高砂丸　十月四日（陰八月十五日）往門司神戶橫濱
相模丸　十月十日（陰八月廿一日）往太沽牛莊
日本郵船會社代理店
三井洋行大連支店　電話（二一〇〇）（四六〇〇）
乘船票由本出張所自買如有要請至本所購買

橫濱正金銀行
奉天支店
奉天城內四平街　電話十二
資本金四千八百萬圓
公積金千九百二十五萬圓
總店　橫濱
支店　神戶　東京　長崎　大阪　倫敦　里昂　紐育　桑港　孟買　布哇　喀達　喀囒　香港　上海　長春　安東　北京　大連　旅順　營口　遼陽　鐵嶺　天津　漢口

# 東亞之戰雲

▲庚子之亂聯軍入京▲就中德軍尤逞姦掠▲不但無知之德兵然▲德皇特派之堂堂窪爾的爾錫元帥亦實衣冠大盜▲亂哉離京時將欽天監所置之監天儀掠奪回國▲置諸伯林公園以供衆覽▲國恥千秋噫神州之重器遂成異國之寶▲亂後清廷特派皇弟醇親王赴德謝罪▲德皇乃迫令拜跪叩頭侮辱備加▲聞德皇少年時誤躓傷指血流不已▲彼乃叫呼謂今而異族之血悉出於體內▲按伊母係英公主▲是時英德感情漸惡▲意蓋欲見好於一般德人也▲其根性之刻薄狠毒▲渾身即是野心滅却人倫毫無顧忌可以想見▲宜哉中日兩國之漸將覺醒▲德皇親繪一圖描黃龍將吞白人之狀題為黃禍▲煽惑歐人仇視亞種極力鼓吹無所不至欲滅絕黃種而後快▲頃讀德皇下膠督之最後詔勅載有我臣民決不得由此小德意志國退後一步有人若欲獲青島須用武力取之等語▲夫膠澳確係租地然德人眼中已無中國主權不言可喻▲德皇不僅東亞和平之擾亂者且世界之公敵人倫之蟊賊▲神人共怒環球皆惡之▲中華以仁義與日本為任俠之國▲亞細亞是亞人之亞細亞也▲黃種起！亞人振!!共驅此德賊而使出亞洲之外!!!

●青島總攻擊開始

陸軍公報日軍青島八面攻擊之準備現已完全自二十六日起開始總攻擊是晚向白沙河一帶之德軍第一防禦線猛然礮攻日軍意氣冲天德軍亦防戰甚力自二十七日早以來兩軍砲戰益形劇烈礮聲隆隆震撼天地

●德軍張皇失措

二十四日停泊白沙河口(膠州灣內)之德砲艦誤為日軍已佔據白沙河左岸即向姑山砲臺砲擊可知德軍周章之一班 (以上東京專電)

●日德兩軍在沙口附近之戰耗

政府接到山東公報德官憲已將僑居青島租界之華人一併落載輪船由紅雪崖登陸放行日德兩軍在沙口附近交戰二日之久德軍死傷一百餘名

●張勳電請移駐山東

長江巡閱使張勳電致政府自請率領部下移駐山東充中立地之守備 (以上北京專電)

●二十六日之戰事紀

二十六日下午三鐘時日軍將在□口北河方面及柳溝附近之德軍一併擊退此役池邊中尉及兵卒二名陣亡津田中尉及兵卒十二名負傷

●日飛行機迭次偵察敵情

防備勞山灣口南部之德軍至二十六日晚間尚能支持陣地此間日本陸軍飛行機屢次偵察敵情頗著成効

●德軍利用華人

即墨有華人干高昌者富有財產恐一旦青島陷落不利于彼所經營之產業遂一意援助德軍並募集多數之華人為德軍偵探購買馬車等器該德軍亦復利用此機倡言苟有能獲日軍隊首級一具者賞洋百元目下貪其利而密告者甚不乏人

●青島第一防禦線已破

日軍青島總攻擊最為猛烈迭次突進奮戰遂將德軍第一防線擊破德軍已向李村方面潰走

●日軍將在勞山灣口掃蕩德軍

二十七日下午日軍將在勞山灣口南部之德軍次第掃蕩前進 (芝罘來電)

●日艦隊又赴戰地

日海軍別働艦隊於二十七日由□軍港解纜舳艫相銜向某方面駛往想不日可有一大快報 (東京專電)

●德軍僅第一防禦線之兵士足備戰爭

頃日青島之德兵意氣甚形沮喪畏日軍飛行機之炸彈大有日落即眠之態守備隊長有仰葯自殺之說又因兵士稀少于各砲臺適宜之處備置木炮假立草人着以軍服以亂吾軍之遙視德軍之能備爭戰者僅第一防禦線之兵士而已

●奧艦自行爆沈風說

華人傳有奧艦停泊青島已於本月十日自行將船轟況所有軍械一併登陸在砲臺備用未知確否 (以上芝罘來電)

●飛行機之効用不少

有自青島歸者云日本軍之飛行機逐日向青島各方面偵察機上所擲之小炸彈落於街市殊形危險惟無綫電信發電所所擲之炸彈因距離稍遠未中日下該島市中惶恐異常

●日軍請美領事勸告德軍

日軍頃託駐在青島之美國領事勸告德軍開城投降

●外交部拒絕山東鐵路總辦之磋商

山東鐵路總辦密斯的爾頃向交通部磋商該路及鑛權均由中國收買等情交通總長即時拒絕之 (以上上海專電)

# 歐洲大動亂

●德皇患病之傳說

外間傳述德皇患感冒現有變作肺炎病之說

●瑞西之中立又不保矣

德軍又欲破壞瑞西之中立由該地侵入法境圍攻聯合軍之右翼由此以觀聯合軍右翼之旋迴運動殆須失敗

●德國聯邦解體

俄軍疾驅內澫克拉溝要塞德境防務頗形吃緊德國聯邦巴瓦利亞、塞克遜、維爾甸堡等國均已決意與德國分離現已開始運動

●德軍左翼現仍退卻

巴里公報法軍左翼已得援軍轉採攻擊之態度德軍在繆子河高地稍佔優勢然其左翼現已全体退卻

●克路克軍陷於危殆

法軍向德軍左翼進擊佔據白崙怒地方嗣又轉戰於南方魯亞地方聯合軍之圍攻運動殆已完了德將克路克之部下頗陷于危殆地位

●攻擊維爾旦死傷之德軍

巴塞爾來電德軍攻擊維爾旦要塞全歸失敗德兵陣亡一萬負傷一萬五千

●巴里漸復舊觀

巴里來電人心漸次安堵商務已有起色

●聯軍與德軍最後之決戰在即

聯合軍現擬遮斷德軍之通路崛起進擊德軍亦擬抗禦聯合軍之砲攻急集主力於前敵想兩軍最後之決戰在即

●越揑河畔尚有數日之大戰

英國官府發表越揑河畔之大戰尚可繼續數日現在德軍已將攻擊巴里應用之材料一切使用於此仍然維持陣地德國精騎兵預備兵及後備兵均加入此戰按排大砲無數與聯合軍突擊於前亂射聯合軍消失彈藥頗達巨額然其效力甚薄 (以上倫敦來電)

●德軍分路侵入俄境

德軍由東普魯西侵入俄境者三路分進北軍向俄國塞基、瑞爾哥、維斯基、及奧克、斯杜夫、一帶地方進攻中央軍則以立克為中心點開始軍事行動其右翼則在揑斯拿爾克、穆瓦間布置戰備三軍總計六個軍團八個騎兵師團與在境俄尼面河坡布爾河及拿沃爾河一帶之俄國大軍對峙戰線計一百七十五英里劃定弧綫南軍則在霍滋蘭士、斯連喀、滅修、錢斯杜哥瓦間排置戰線亘百二十三英里與奧軍聯絡由此觀之德軍之計劃擬先由右翼擊破俄軍進入俄軍之背面從事夾攻俄軍然俄軍意擬一舉席捲由克拉溝深入德境以衝德軍之背後遮斷其通路

●俄軍猛攻克拉溝

俄軍在佔據耶魯斯羅城以前已在贅河右岸襲擊奧軍之各砲臺鹵獲大砲二十尊俄軍今已乘勝猛攻克拉溝

●德皇在盧克善堡指揮防禦

德國皇帝目下在盧克善堡國關于防禦工事親自指揮 (以上俄京來電)

●奧將移政廳于德境

奧大利政府有擬將政廳自維也納首都移至德國境內之說 (哈爾濱專電)

## 大總統令

（九月二十四日）

▲策令

陸軍部呈請任命張仲鼎為福建護軍使署副官長俞紹瀛為福建護軍使署軍務課課長宋鴻勳為福建護軍使署軍需課課長應照准此令

陸軍部呈覆核奉天巡按使張錫鑾咨擬以**玉和補永陵左翼翼長**請予准補等語應照准此令

▲申令

據安武將軍督理安徽軍務倪嗣沖呈據巢縣知事王樹恩詳稱**前省議會副議長王樹功**於上年十月間因亂事嫌疑在會被逮經軍事執法處判決科以**四等有期徒刑**遞縣執行在案茲據公民楊敬道暨商務分會總理李文蓮等環陳該犯人頗樸誠當從前改革時組織民團提倡鄉約維持秩序不遺餘力地方賴以安全即上年變亂之初該犯亦係先期回里彰々在人耳目祇以身入國民黨不能抗拒脫離蹤迹涉嫌疑而情猶可諒擬請援照江西前省議員胡庭枝陳炳圖成案懇予轉呈俯准特赦等語本大總統依約法第二十八條特赦王樹功免其執行交司法部查照此令

茲制定**中國紅十字會條例**公布之此令

教令第一百三十號

▲**中國紅十字會條例**

第一條　中國紅十字會依陸軍部海軍部之指定輔助陸海軍戰時衛生勤務並依內務部之指定分任賑災施療及其他救護事宜

第二條　中國紅十字會得募欵設立醫院並就救護人材並儲備救護材料

第三條　中國紅十字會設總會於北京設分會於各省各分會均隸屬於總會總會設會長一人總理會務監督各分會副會長一人輔助會長辦理一切會務

第四條　中國紅十字會會長副會長由　大總統派充分會長由分會推舉經會長認可後方得就任並由會長報名內務陸軍海軍各部分會長就所在地範圍內執行緊急職務時得直接陳請於該地軍事長官及地方長官並均陳請總會轉陳

第五條　中國紅十字會之資產及賬簿得由陸軍部海軍部內務部各就所管事項隨時派員檢查

第六條　中國紅十字會須於每年一月以內將上年收支之計算事業之成績造具清冊報告陸軍部海軍部及內務部

第七條　中國紅十字會戰時隨軍救護人員之待遇與軍屬同救護隊之編制及其服裝之定式暨階級之比較由陸軍部海軍部協商核定

第八條　中國紅十字會戰時隨軍救護人員及救護材料需用國有輪船鐵道時得依陸海軍人員及軍用品例辦理

第九條　中國紅十字會戰時隨軍救護人員在戰地應用房屋糧食船車馬匹得由會長分別陳請陸海軍部轉飭支給

第十條　中國紅十字會有功人員得由會長分別陳請內務陸軍海軍各部審核呈請　大總統給獎

中國紅十字會獎勵條例另定之

第十一條　本條例自公布日施行

（九月廿五日）

▲策令

參謀本部呈請任命郝福田為南陽鎮守使署參謀長**李景林署黑龍江暫編陸軍第一師參謀長**應照准此令

▲告令

中國數千年來立國根本在於道德凡國家政治家庭倫紀社會風俗無一非先聖學說發皇流衍是以國有治亂運有隆汚惟此孔子之道亘古常新與天無極經明於漢祀定於唐俎豆馨香為萬世師表國紀民彝賴以不墜隋唐以後科舉取士人習空言不求實踐濡染醞釀道德寖衰近自國體變更無識之徒誤解平等自由逾越範圍蕩然無守綱常淪棄人欲橫流幾成為土匪禽獸之國幸天心厭亂大難削平而覺舍鞠為荊榛鼓鐘委於草莽使數千年崇拜孔子之心理缺而弗修其何以固道德之藩籬而維持不敝本大總統躬膺重任早作夜思以為政體雖取革新而禮俗要當保守環球各國各有所以立國之精神秉諸先民蒸為特性中國服循聖道自齊家治國平天下無不本於修身語其小者不過庸德之行庸言之謹皆日用倫常所莫能外如布帛菽粟之不可離語其大者則可以位天地育萬物為往聖繼絕學為萬世開太平苟有心知血氣之倫胥在範圍曲成之內故尊崇至聖出於億兆景仰之誠絕非提倡宗教可比前經**政治會議議決祀孔典禮業已公布施行九月二十八日**為舊歷仲秋上丁本**大總統謹率百官舉行祀孔典禮**各地方孔廟由各該長官主祭用以表示人民俾知國家以道德為重群相興感潛移默化治進大同本大總統有厚望焉此令

## 中外要聞

### ●討議俄蒙協約修正案

二十三日總統府討議關於俄蒙協約修正案孫外交總長曹外交次長及蒙藏院顧問皆列席聞是日所議各議案大約如左

▲第一● 孫外交總長提出之俄蒙議定書修正案

第二條● 中俄蒙商民均免除賦稅享有自由貿易之特權

第六條● 中俄蒙人在外蒙租地均要履行中國民法之所規定

第八條● 俄國未得中國政府允許在外蒙任命領事概歸無效

第九條● 除領事館既設之地點外俄國不得在外蒙租特別之土地

第十一條● 俄國在外蒙欲設臺站時準據該議定書第十條外蒙政府不得供給馬及駱駝等

第十三條● 全然取消

第十四條● 俄國欲在外蒙設置牧塲時須要租土地交付地價

▲第二● 駐俄中國公使關于俄蒙議定書之提案

▲第三● 畢桂芳所提議之該會議終結時應締結新條約中含有之條件

一● 中國政府承認外蒙之獨立然不准外兵在外蒙領土內駐箚

二● 外蒙與外國締結條約時其條約須要不違反該條件之精神

三● 凡在外蒙中俄兩國民從事貿易時蒙古政府宜與同一之待遇

四● 中國政府承認俄國在庫倫烏里雅蘇臺科布多及烏梁海等處添設領事館

五● 不准俄人在外蒙用兵或未付代價而使用馬及駱駝等

六● 中國政府允准俄人在外蒙狩獵及漁業之權利

八● 中國得有在外蒙行各種工業的事業之權利

### ●執法處宣告破壞黨之罪案

▲槍斃者六人

昨軍政執法處出示宣告槍斃人犯之罪案曰為宣告事照得案據本處偵探密報有破壞黨在京津等處組織鐵血偵查團機關意圖破壞大局擾亂治安等情當飭先後捕獲程家檉（即大胡子）陳世祥（即陳蓉初）劉永順（即劉子立）闕鴻藻（即曲耀龍）饒石頑（即饒智元）等五名並由拱衛軍探訪公所續獲龔覺菴一名分別搜獲証據多種即經本處連日督員查明証據詳細研究得饒石頑為胡瑛岳丈劉永順為饒石頑叔丈陳世祥龔覺菴均為饒石頑門生陳世祥劉永順龔覺菴均與饒石頑同住一處陳世祥久充胡匪熟悉口外情形與程家檉計畫擬借招撫胡匪騙政府鉅欵以便購買槍砲引匪進關從中起事嗣由程家檉條陳政府未蒙准行改變方針組織鐵血偵查團公舉程家檉為正部長李猶龍為副部長徐樹人為天津正部長曲耀龍為副部長龔覺菴担任聯絡下等社會作為內應欲乘歐洲戰事實行起事先派陳世祥赴東洋與胡世維柏文蔚白逾桓接洽運取綠氣炸彈轟擊公府用毒藥置入自來水管並籌欵項向東省購辦軍械散給胡匪一俟事起即引胡匪入燕京推倒政府陳世祥八月二十八日出京在天津勾留改名馬驀與曾醒吾周復生龔固吳鏞山陳[illegible]徐樹人闕鴻藻李猶龍劉永順等在日界妓館秘密會議程家檉囑饒石頑作書催陳世祥迅速赴東限定二十日回京另有要差陳世祥派劉永順向程索取川資程以無欵令向他處挪借將來由程力還并遣劉永順代作復書檢閱搜出各函亦均與供詞相同當捕獲程家檉搜出自逾桓改名吉田勇由長崎致程兩函探聽政府消息及詢京津國風日報同黨住址其為久蓄逆謀已無疑義隔別研訊亦無異詞當茲時局阽危維持尚且不暇何忍再事破壞該犯等同屬國民竟敢包藏禍心謀亂大局設一旦陰謀得遂非特國家前途不堪設想即全城生靈亦遭塗炭此等狠子野心若不嚴加懲辦勢必流毒社會害全局程家檉等六犯應按照內亂罪處以死刑以昭炯戒而清亂源除提各犯正身押赴刑塲鎗斃外特此宣告

### ●中國外交苦心談

昨據政界某君所談云凡一國政府之外交靡不賴其後援之勢力如何而分成敗之効果若其後援之勢力強大則其外交亦多易成功若其勢力弱小則不免多為失敗此定理也考為外交之後援者則必以民力財力兵力之三者為最重要分子然而三者之中尤以民力之強與其國之外交更有絕大關係如國會如報紙則殊為最有勢力之發表民力機關者也試就中國近年之外交而默驗其實際歸於失敗者則為數甚多今探其外交失敗之原因非由於當局者不得其人更非由於折衝外交時才能庸劣膽畧缺乏而致然也特無民力財力兵力為之後援以蓄其強大之勢力故不能如願耳況中國今日無國會即如報館亦無何等勢力是則發表民意之機關絕無成立者矣其餘財力兵力更不待言以如是之微弱後援外交當局者立於其間遽與世界富強各國種種折衝其絕大困難而百端棘手也明矣然則其外交多歸失敗者亦何足怪耶據鄙人管見此次歐洲大戰之結果其影響於中國將來之外交者必將益形非常之重大複雜然而我中國外交界中現時亦頗乏有為之材緬懷前途關心危局亦豈曷勝深嘆云云

### ●提撥鹽稅餘欵之商妥

前者政府五國團提議要求將塩稅收入餘欵暫歸中國政府提撥應用一節五國團始則頗有遲疑總稅務司又欲提歸海關以為下半年賠欵不足之抵補因而久未能決近因塩務顧問丹恩氏新自歐洲假滿回華當局與之商榷丹恩以其實地考察之經驗謂中國塩務經此改革有日增無日減抵當借欵本息而外每月綽有餘裕當然撥歸中政府應用丹恩素為外人信任茲事竟得達目的日前已將七月以前積存餘欵百十萬餘撥歸財政部管理聞以後每月收入餘數即由部自由支配云

### ●青島華人財產損失額送交德領事

東報云濟南府之中國商業會議所尢在青島中國人之動產不動產之損害額調查之結果總額為一千五百萬元報告於中國官憲後提出明細書送交德國領事云

### ▲大理院審理已撤覇縣知事劉鼎錫瀆法婪贓案判決書（續）

（二）證人啓鴻恩在本院豫審及公判中供稱劉縣長派司法巡警傳我到案進了衙門在大堂後邊東廂房內有姓楊的自稱前稿說裏頭因你犯烟纔傳案的我要求調驗他說先要花錢開口要一千六百元後來說好一千一百元先開條子限期十日俟開釋後再付錢並說錢都是縣長要的他沒有分我姊夫王雲領我到官錢局開十天期銀條三張一千元一張是二十四號五十元兩張是二十五二十六號我到衙門親手交給楊華甫的仍在大堂後邊東廂房內沒有收條交錢時我還問他錢點對了沒有他說對了隨即過堂劉縣長說看你不像吃烟的又罰交公署一百元亦沒有收條此係交張律生即張炳宸手我與楊華甫見過二次現在見面的就是他不至認錯此事且有錢舖帳簿可證我與楊華甫並無仇隙何必冤他呢我與姪兒木林同時過堂所花的錢是我們兩人分擔的罰欵一百元亦是兩人具的結（三）證人邱溙在本院豫審及公判中供稱向在村中辦事有水師營查出有人私賣煙土劉縣長因公將我傳案收押姪兒邱玉貴在衙門當科員見我被押對教育科長張炳宸即張律生說及他說可與縣長通融花了一千二百元二月二十五日交給張炳宸的八百元歸劉縣長班上門上各五十元二百元歸公署捐欵這欵是我向李樹宜借的在裕民官錢局開的條子係六十八六十九七十一七十二號共五張所有六十八號的八百元後來撥歸三益堂的帳是劉縣長的摺子付銀日期記不清了交錢後當日就放了具結寫多少我沒留心看想不起來我花了一千二百元並無餘剩收回五十元之事內中用錢數目不符因我姪在縣辦事或有取用亦未可知（四）證人劉悁樞在本院豫審及公判中供稱郭福榮種二畝地不交因此口角他說我兒子玉德將他打了告到縣署就傳玉德押起來了不叫吃飯喝一碗水要洋十元玉德先已有病收押回家後病就重了所花的錢是在華豐取一千二百元豐和取五百元都是玉德去拿的交與四爺五爺的後來向我要錢我纔知道（五）證人梁鳳樓在本院豫審及公判中供稱我父親梁翰廷因驗烟花錢的事都是我經手辦的二月十八日劉縣長出票傳我父親驗烟十九到了禁烟所不叫吃喝我聽說禁烟所稽查馬樹亭是縣長妻姪即與商量他說非錢不行先要一千二百元到第三日說明縣長要五百元經手費用一百五十元他並說過堂時要罰三百元叫你父親求減々到一百元即不可再求我開銀條兩張五百元是華豐的一張一百元是華豐向官錢局轉開的另外一百五十元是現洋於二月廿二日交馬樹亭手的我在華豐共借七百七十九元除了七百五十元尚有廿九元是零碎花的付錢後隨即過堂將我父親釋放管班館的不是馬樹臣現在到案的不是馬樹亭我錢亦不是交給他的（六）證人王玉珍在本院豫審及公判中供稱劉縣長傳去禁烟局驗時我不在家託李樹宜關說緩傳楊華甫說要罰三千元不肯罰就要抄家後來說好一千二百元當時由李樹宜代墊經說交與楊華甫的在官錢局開條有帳可證是一百零一號二百元一百零二號八百元一百零三号二百元劉縣長得八百元楊華甫得二百元其餘二百元歸大衆分的一次交的花了錢不用過堂都是李樹宜替我辦的這欵是我父親借的在萬昌家撥的帳（七）證人張恩溥在本院豫審及公判中供稱二月廿五日劉縣長調我到禁烟所驗烟七天由所送縣在候質所候了一天半纔過堂教我回所覆驗驗烟要坐板凳我因身上有漏瘡不能久坐若不花錢就要入籠我花了二百元交與稽查馬樹亭由他向縣長說的馬樹亭是山東人縣長內親共開條子七張一百元的一張五十元的一張說是與劉縣長的下餘弍元分開五張是大衆分的花了這錢即未再驗也沒有過堂具結後放了錢是由官錢局掌櫃張儉及一姓王的支出來的交錢的人我尚能認得現在所見的的確不是馬樹亭（未完）

小說

## 瑞露奇緣（七）

向門上亂打 口中嚷開門 沒想並沒人答應 待了半天 才有人開門 進來兩個水手 厲聲亂叫道 你大呼小叫的鬧甚麼 我當時也就忍耐不住了 大聲嚷道 你們把我關在這牢洞裏 打算悶死我是怎麼着 那水手笑道 你占了副船長的房間 還要嫌好嫌壞 你想住客船上的頭等艙麼 當時我也就改了口道 我並非嫌好嫌壞 只是這裡空氣不清 那水手忙道 你莫非想出來麼 那可不能依你 船長吩咐了 不能叫你離開這兒一步 我道既這麼說 你去把你們船長請來 我有話問他 水手答應 鎖上門走了 不一時船長進來 生的濃眉大眼 年紀在四十以上 我先開口問道 你為甚麼把我關閉在這兒 不准我出去 船長道 這是為讓你身子結實 過了幾天 你就覺乎出效驗來了 我聽了他話 不由嘵了一聲 冷笑道 原來你是一番好心 感謝之至 但是你既是個船長 却有甚麼權柄 把我關在這裏 船長道 你不用多問 你既到了這兒 就得由我作主了 我道你也不要太自美了 我到衙門裡 告你一個私自囚人 居心叵測 只怕你就難免官長處治你了 船長笑道 告你實話 若在英國 我還怕你三分 現在已經出了國門 外國的警察 是不大肯來驚擾我們英國人的 至于領事那邊兒 我們只要把船上的號單交代明白 就沒事了 其餘別的事他一概不管 我聽了他這個話 知係實情 却仍不讓步 抗聲問道 你這樣兒的胆大妄為 少不得叫你後悔無及 你弄我上船時 我正不省人事 那豈不是你的違法的舉動麼 船長冷笑道 你只要有本事 能離開這兒 你就只管去告 別說是領事 你就到商部去上控 我也不怕 我這是受了人的訓令的 我只知道按着訓令去作 其餘的我一概不知道 說能竟自鎖門走了 我見此情景 心中狐疑不定 未知吉凶如何 忽見一個水手 開門進來 端着一盤子酒肉麵包 擱在我的面前 我當時正在腹中飢餓 遂

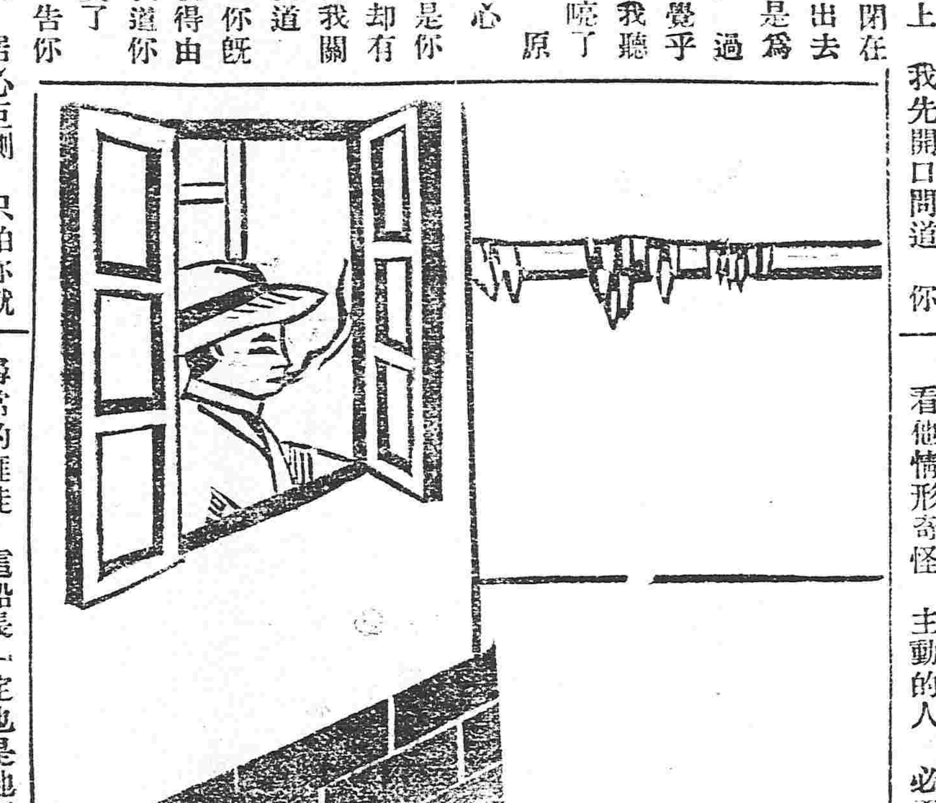

飽餐了一頓 看看天色漸晚 夜色迷離 也不知道此船走的方向 不一時水手來取杯盤 我問他話 他只搖頭不語 我心中更加納悶 後來覺的身子困乏 一覺醒來 向窗外一看 天已晌午 水手早又把午飯拿來 不一時水手將傢俱撤去 自已一個人獨坐 好生氣悶 長日如年 一時間千思萬想堆上心頭 第一件忘不了 是我那千嬌百媚的愛妻 臨死的慘狀 我枉作了他的丈夫 不能盡其保護之責 第二件雖想替他報仇 然而我本身 還在敵人掌握之中 生死難必 三者那老人 既令我們結了婚 為何又要治死我們 既要治死我們 當場害了就完了 為何又不殺 關在這隻船上 真是離離奇奇 不可思議 我常聽人說 倫敦城中 五方雜處 有一班匪黨 專以謀財切人性命為事 神智通天 勢力很大 警察中人 限于眼界 每不易一網打盡 統觀此次我所遭遇的事情 定必又是這個案子 看他情形奇怪 主動的人 必不是尋常的匪徒 這船長一定也是他們的黨羽 然而我既到了此處 也就沒法子了 只有忍耐 待時而動 倘能有個機會 再作脫身之計 只要能逃到外邊 便可知照警察（未完）

### 介紹新刊書籍及惠贈書籍欄

▲雄辯 第五卷第十號 發行所 東京市本鄉區駒込坂下四十八番地 大日本雄辯會

▲娛樂世界 第二年十月號 發行所 東京市日本橋區數寄屋町九番地 鈴木書店

▲實業之世界 第十一卷第廿號 發行所 東京市麴町區有樂町一ノ四 其社

▲月刊樂譜 第三卷第九號 發行所 東京市京橋區銀座四丁目四番地 松本樂器合資會社

---


敬者本公鐵路省神戶設立有歷經年兼代客轉運貨物各站 糧石繼後北滿令司振興敝公司特於大連開設門面以及本埠 有支店祇因牛家屯站櫃頗街內於遙遠以辦事往返不諸君致 便是此今在營口老爺閣街重新設立門面至於各處運送貨物 上下均近甚順安遠皆可易辦如蒙賜顧請為面議

# 山口運輸公司

大連市監部通

支店出張所 長春、公主嶺、四平街、開原、鐵嶺、奉天、遼陽、牛家屯、西營口、旅順、

設在地

左開各支店設在專用鐵路枝條 長春 公主嶺 四平街 開原



本行除照一般銀行例辦理一各切外尚注重項事宜如左

一所有辦理存欵務以親切叮嚀為宗旨
一放貸及匯兌事宜務主簡捷以餉顧主
一凡放貸將各種公債票為抵押者息率格外從廉
一凡各種公債票照市價從優交易
一兌換金銀小洋事宜照市價格外公道以廣招徠

中日合辦

# 正隆銀行

總辦 安田善三郎 大連大山通 電話長六八一番

旅順鯖江町 同分行 電話長一一五番
營口元神街 同分行 電話長二二二番
奉天小西關 同分行 電話長日二五二番
長春東斜街 同分行 電話清一二七番
開原大街 同分行 電話長六一〇番



本店 奉天小西關大街
支店 本溪湖永利町

株式會社 南滿銀行

電話 中一八二番 日五三三番

弊行辦理普通銀行業務存放匯欵力求敏捷不悞主顧恐未遍知特此佈告



# 清快丸

本舖 日本大阪市 高橋盛大堂

定價 小包六分 中包一角二分 大包三角 小盒六角 大盒一元二角

常言 人身之康健能作非常之事業成敵國之富翁

常服 清快丸體弱者即强血衰者即壯雖然無病人常備清快丸除不虞之病心神爽快翼常保健身康誠是長壽至寶之靈藥也特聲明主治効能

中暑中寒時疫霍亂惡心嘔吐肚腹疼痛目眩昏倒精神鬱結船車暈眩酒醉昏迷等諸症


---


# 緣木求魚 （患花柳病者之注意）

不知哈郎良藥之靈効而徒服凡庸之藥者猶為百鬼所苦而不自知

凡人世之可懼者莫甚於疾病焉、即花柳病與肺結核酒毒、稱之曰三大毒、甚至有以花柳病為亡國病者、一染此症、則纏綿不愈其病勢一進一退、此伏彼起、竟至有生命之虞、若當花柳病即淋毒梅毒下疳等症未全治之時、男女結婚或於結婚後新婦由其夫傳染者、桃頰梨靨、變為蒼白、時々發熱、常易倦怠、尿溺促迫、腰圍疼痛、尿中混血、劇痛不眠、永失家庭之快樂、遂致絕嗣之不幸、若於初崩之時、服用良藥、養生得宜、尚可以治愈、否則變為子宮內膜炎、為腹膜炎、為卵巢、其極至不可起、豈不可懼哉、抑花柳病者、實由逍遙快樂之境而來、其種有三、曰淋毒、曰梅毒、曰下疳、其病原不同病菌亦自有異、故非深研究其病理而用于殺盡毒菌最適當之藥劑、雖良藥或新藥之有效能者、而遂不可以奏其効也、茲將此三種病症、略陳大概如下、第一淋病 大抵於受染之二日或七日後、始即發徵、其初尿道口微覺癢痛、尿意促迫、而不甚快通、漸洩膿汁、頭痛眩暈、夜難安眠、身体發熱、食慾不進 至夜間疼痛殊甚、有時遺精 尿溺澁滯、混以血液、痛苦難耐、而病毒漸深入尿道、疼痛雖減 然淋毒已入膀胱、一點鐘間、尿溺至十數回之多、而覺尿後尚有遺溜在內、强而放溺、則多洩血液、是為慢性膀胱加答兒、極難根治之症也、第二梅毒、俗稱楊梅大瘡、大抵於受染之廿五六日後、其感染之部（即男女陰部）發生小瘡、漸々增大、泄膿、遂為潰瘍被此瘡畧愈、病毒已蔓延全体、背胸手足等處、發生無數紅疹、初小如粟粒 漸漸增大、惟此疹絕無疼痛、經數星期 自然治愈 然病毒深入体內 無論頭髮、即如眉毛、陰毛、亦皆脫落、頭痛眩暈、及手足骨節、處々疼痛 心神倦怠 飲食無味、夜不安眠、聲音枯嗄、食難嚥下、甚則延發痔疾、行步困難、自不知其為何病、悶々惱々、殆難主持、而病毒日益蔓延、發于目則盲 發于耳則聾、鼻梁崩壞、陽莖腐落、不止自失其生命、即貽禍於子孫、可不寒心哉、故凡受此症者、務須於其初期、服用良藥 芟絕病根、至為緊要、諸君如以吾言為瞞人的告白、付之一笑、置而不顧、則必貽終身之禍根、他日噬臍而悔終無及矣、第三下疳、大抵于受染後二三日 陰部發生潰瘍、多出膿汁、疼痛激甚、而股間生瘰塊 漸々腫起、色亦 步行之際痛苦難耐、遂皮破出膿、極多、肉中生一大空孔 當此時 患者非穩臥養生服用良藥、則必至貽終生之禍也、以上所說、係花柳症之大概 諸君不幸倘一染此症 則務須速服良藥、專心養生、以芟絕其毒根、為要、抑花柳症各由其徵菌而感染之、如斷所逃、而能滅盡此等徵菌、而芟絕其毒根者、莫若哈郎氏創見之哈郎清血補身丸及哈郎淋濁丸、哈郎氏係德國花柳病專門大醫、關於花柳諸症、研究多年、遂發見滅絕徵菌之一大良藥、試之花柳患者、百發百中、效驗如神、其中哈郎淋濁丸、於淋症最有效驗、能殺淋菌 除痛通尿、兼兼能減壓、雖極難治之症、一服此藥則患苦如拭、哈郎清血補身丸、於梅毒下疳慢性淋症、最有效驗、其性具有猛烈殺菌力、一服此藥、則能驅除頑固無比之徵菌、永絕其毒根、決不有再發之虞、斷々乎無辭疑矣從來坊間所售之花柳藥、或謂以梅毒藥 可以兼治淋症、或謂淋症之藥可以兼治梅毒下疳諸症、然淋症梅毒下疳等症 其病原各異、其藥自有適與不適、即淋症自有淋症之藥、梅毒下疳自有梅毒下疳之藥、非各適其病症、不能奏効、

求魚宜赴江河欲治花柳病宜服哈郎良藥

此理之易覩者也、若以淋症之藥 求治梅毒、猶如緣木求魚 斷不可得也、故一染花柳症者、必須按其症狀、以求適當之藥、即如急性淋症、則服用哈郎淋濁丸、梅毒下疳及慢性淋症、則服用哈郎清血補身血丸、是為至要、且夫花柳病者不、以獨治我身之病兼宜治妻妾之病、假令我身得能治愈、而其妻妾未治愈、其毒復發、務宜一家協力以驅除此毒根也、又花柳症有稱混合傳染者、即如妓女娼婦、朝接甲客、暮接乙客或受染淋症、或受染梅毒、即其体中受有梅毒與淋症相混合之毒菌、當此時有丙客與妓相交接々則受此兩症混合之毒菌、梅毒纔愈、則淋症隨起、淋症纔愈、梅毒隨起、在此等患者、務須將哈郎淋濁丸及哈郎清血補身丸一併服用、即每食前服用哈郎淋濁丸、每食後服用哈郎清血補身丸、兼以身体安靜、患部清潔、加意調攝、連服日久、雖難治之重症、全治如神、決無再發之虞矣、近時本劑聲名隆々日起、間有冒濫假藥魚目混珠、新賜顧者千萬認明、哈郎二字及順和堂藥房字樣、庶乎無誤矣

哈郎淋濁丸 大瓶大洋二元 中瓶大洋一元二角 小瓶大洋六角 試用瓶大洋三角

哈郎清血補身丸 大瓶大洋二元 每打二拾元 小瓶大洋一元二角 每打洋十二元

哈郎良藥發售處 大阪市清水谷 順和堂大藥房 各埠大藥房均有代售

### 代理店

天津日界旭街東亞公司藥房 北京東單牌樓東亞公司藥房 奉天四平街大德生大藥房 營口二道街中西大藥房 安東縣井上誠昌堂 吉林粮市街五洲大藥房 長春北門裡與亞大藥房 張家口中華大藥房 大連奧町華泰藥房 開封府中法大藥房 齊島福順泰 漢口河街小瀨木洋行 漢口黃陂街中法大藥房 漢口中英大藥房 漢口華英大藥房 漢口海泰大藥房 漢口中英大藥房 武昌可大藥房 武昌中法大藥房 九江中法大藥房 九江仁德洋行 蕪湖大英大藥房 蕪湖中英大藥房 鎮江大英大藥房 上海五馬路中外大藥房 上海三馬路大陸大藥房 福州安興合資會社 香港城多利街大正洋行大藥房 香港永樂街瑞昌 廣州省城裝帽街大正洋行大藥房 省城双門底老威大藥房 廣州十八甫營威大藥房

# 三百三十三號金咀香煙

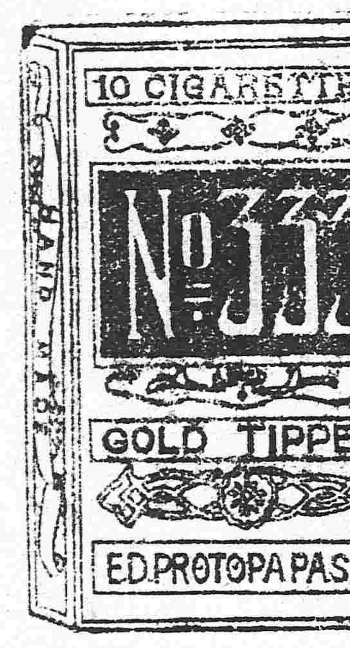


每盒銅幣六枚

啓者本公司特製上品各號埃及紙煙售創以來頗蒙各界仕商賞吃然就中猶以三百三十三號金咀紙煙最爲通常可吃之佳品且煙質精良氣味柔美濕香撲鼻爽入沁脾一縷香實噴出使人聞之頓長神思此誠珍貴特品有一無二之香煙況品物既美價格尤廉如蒙諸君惠顧一經購試不惟足徵言之不謬若詳嘗佳味尚不知爲本公司當下鑒許贊詞也

奉天鼓樓南路東　中國電話三百九十二號

普羅斯煙公司白

上項　頭油　板油

全國到處之雜貨店均行代售

賜顧者祈認明商標庶不致誤

發賣元　大阪福紀號

# 獅子牙粉

康健是人生最大幸福

所謂康健就是在肉體上及心思上連一点兒毛病也沒有的意思

覺着牙痛或有蝕傷一處

那已然不是個康健人体

獅子牙粉

可以免及患那樣兒的毛病並且令身体康健

# 直隸萬芝堂宋家藥局

太醫院宋醫考驗立案發給執照准鋪售戶代此藥各省府廳州縣均有代售

## 鹿茸補腎丸

此藥以參茸爲君參乃靈草大補元氣鹿乃仙獸貫通百脈培養氣血之華藥和爲丸劑善補男子腎寒精冷陽痿不興興而不久精神短少腦髓空虛腰疼頭暈耳鳴眼花筋骨痿弱虛勞咳嗽以及婦女經水不調下元虛冷赤白帶下久不受孕孕而不固常經半產屢腿疼痛骨蒸勞熱等症服此藥添精神悅顏色壯陽種子延年益壽此藥每匣價洋貳圓每六匣拾元

## 立止咳嗽藥

本堂宋醫祖傳成方嵩治男女老幼遠年近日諸般咳嗽虛損勞傷等症此藥善能止嗽定喘清痰養血痰中帶血不論年深傷勞咳嗽肺虛痰喘匪臥不安飲食少輕內傷外感肺進不清此症管經去根永不再保此藥能痓能犯能清能散病和者一兩付即愈服此藥立見功效百發百中每付價洋四角十付價洋三元五角整五付價洋一元八角言無二價

## 神效虎骨藥酒

此酒專治男婦中風中寒左癱右痪半身不遂手足麻木筋骨拘攣口眼歪邪腰腿疼痛步屢艱難以及小寒疝氣積冷痛等症速飲此酒立見奇效每瓶銀元六角

## 開胃止痛丸

此丸嵩治男婦老幼心口胃腕疼痛食水停滯鬱氣脹滿寒積冷痛癥瘕痞塊嘔吐惡心肚腹乍寒乍痛及噎膈翻胃噯氣呑酸不論新久服之百試百應每付二丸價洋三角言不二價

## 老山人蓡膏

大補氣血開胃健脾　每瓶價洋一元

## 眞正虎骨熊油膏

嵩治腰腿疼痛手足麻木　每張價洋三角

▲各埠代售處▼

安東縣福源永　吉林省興順恒　長春裕升慶　開原增益昌　錦州福順長　東平縣德順興　寧遠州順興德　新兵堡正大裕　農安縣玉茗順　遼中縣永升當　鎮安縣協成順　懷仁縣長隆泉　營口八和昌　大孤山天和盛　大連中和益　遼陽利順德　田庄台義增恒　康平縣玉成合　長春府祥順德　千金寨德源通　八面城同義興　芝罘豐泰成

黑龍江瑞興號　伊通州德興源　營口廣順號　昌圖府廣昌和　新民府利順東　阿什河福升堂　公主嶺德陞隆　海城天馨齋　鄭家屯聚泰隆　法庫門德生永　哈爾濱魁昇堂　雙城府乾順西　本溪縣張碗舖　蓋州恒裕堂　公主嶺永興盛　岫巖州興聚祉　北林子義升東　通化縣大通當　懷德縣泰和厚　奉化縣德聚源　牛莊滙隆溢　天津工業售品所

山海關萬源隆　山城子源恒店　通江口義豐泰　義州永豐號　西安縣春發長　騰鰲堡公興泰　西豐縣東興順　鐵嶺永慶東　驚驚樹廣隆億　海龍府鴻興合　大東溝泰盛恒　哈爾濱天增源　綏中縣永增興　朝陽府福德厚　寧古塔元吉當　廣甯立發號　大石橋日陞宏　郭家店永興茂　孫家台增益昌　鳳凰城益順公　瓦房店茂盛東　旅順口德太號

奉天省四平街雙合德代售鼓樓南大吉祥茶莊代售鼓樓北福陞局代售本堂開設直隸省昌黎縣南街門面二間便是

●雖富勿忘貧
雖健勿忘病

凡無遠慮者必有近憂人雖無病患少懈衞生誤保身之途即病魔乘其虛侵入遂招不測之患一朝而殪其命者不遑枚舉可不懼而戒哉仁丹正是寰球無二救世靈藥其一粒誠有勝千金之慨

請試服靈藥仁丹則身心爽然雨却穢防邪意氣充滿而五官順應若夫常服用之化食消毒以排除疫癘補血充精以轉弱爲强起死回生以拯危就安其靈效眞如日月赫然照全球億兆之生靈賴以甯矣偉哉靈哉

▲富是一生財

仁丹是萬代寶!!

虔修老舖

日本大阪

森下博藥房

嵩治

●中暑傷寒　●腹痛胸悶　●猝倒昏迷　●頭痛目眩　●食積不消　●惡心呑酸　●精神鬱結

其外危症服此丹有起死回生之效

●仁丹價目

▲試服包　日金五錢

▲小包　裝藥一貼量　拾錢

▲中包　裝藥三貼量　廿五錢（添呈洋銀藥盒）

▲大包　裝藥七貼量　五拾錢（添呈裝鏡藥盒）

各處藥房洋廣貨舖均行寄售賜顧諸公就近購取爲荷

留意　仁丹絕無粒數零售等倘有將紅凡藥包用仿單或裝瓶洋鐵盒等稱仁丹者無論何人必定僞藥賜顧請認明包裝封紙庶免受欺

## 東三省新聞

▲奉天▼

### ●張元奇已任命爲奉天巡按使

張上將軍錫鑾迭次電請中央辭去巡按使兼職政府早有允意惟未得其人故未發表前者據政界消息謂張國淦吳鈁尚其亭張元奇諸人均可得奉天巡按使一席然時論者皆以爲不出二張嗣張國淦決意不就而張元奇又奉委主試第三次縣知事故巡按使仍由張波老兼攝今第三次知事試驗已畢大總統特策令張元奇爲奉天巡按使大約涖奉之期當必不遠（確）

### ●預備開軍事會議

陸軍二十師師長吳光新二十八師師長馮閣忱東邊鎮守使馬龍潭洮遼鎮守使吳俊陞先後奉上將軍張金波氏訓令來省開軍事會議一俟公畢即行回防云（調）

### ●警界提倡公債票

警察廳宋墨林廳長日前在廳召集各署署長各科科長科員各隊隊長會議募集公債辦法業已一致贊同通飭各署警官速行籌辦略謂溯自歐戰發生日德失和借欵絕望國庫奇絀支欵浩繁不得已而舉行內國公債票籍以濟急凡吾警界尤應踴躍輸將以副大義將此通飭各隊長官剴切勸導該管各警官弁迅速認購云云（調）

### ●瀋陽保衛團成立

瀋陽縣知事趙恭寅氏前奉鎮安上將軍文開編制保衛團以期軍民聯絡一氣限文到二十日將保衛團一律編成趙知事奉文後即將瀋屬所有預警一律改編以預警總長爲團長照前二十二鄉選擇二十二名聲明大鄉團兵四十名小鄉三十名歸各團長管轄（調）

### ●巡按使電請公債展期交欵

兼任巡按使張金波以奉省紙幣充斥匯兌公債欵項應用現銀恐須遲延時日於日前電請財政部將奉省包賣公債之欵展至十一月底繳清聞周總長以奉省既有特別情形自應照准唯恐各省援以爲例已將此件交公債司核議矣（採）

### ●梨樹匪氛已靖

梨樹知事王鐵珊前以縣屬有著名胡匪如意王率領餘匪百餘人到處搶刦居民不堪其擾縣屬兵力薄弱恐不足以資抵敵電請調遣軍隊助勦當由二十七師遣派馬步隊各一營痛擊匪勢不支四散逃竄現在該縣境已相安如故矣（英）

### ●內務府清理王公田產

前清各王公等恩賞府第其地畝已奉隆裕太后加恩賞給作爲各王公私產查皇室私產載明優待條件各省長官自應一律保護現內務府查知奉大各王公田園房屋有被私人侵佔情事值此民國驗契之時亟應清查明晰擬在奉天設立清理田產處委派幹員邀同公正紳士會同辦理云（採）

### ●餘孽未盡

前經政府懸賞緝捕之要犯金鼎臣曾經張上將軍飭知各地軍警嚴密查拿已誌本報茲聞將軍行署據南滿偵探來函云金鼎臣近由撫松臨江一帶竄入大連被其同類謀斃於大連西崗子某客棧現經張上將軍派員赴連檢驗死者是否金鼎臣之正身而日前他報載其已赴日本二說究未知誰是（滔）

### ●運到大宗現洋

巡按使爲維持市面起見通令各銀號預備現洋以應持票者之兌換昨大連商號雙聚福與興業銀行運到小洋數十箱計八萬一千元又厚發合與官銀號運到小洋十七萬七千元二共合洋二十餘萬元云（英）

### ●商會改組有期

公署日前奉農商部令謂商會法業經頒布該省即照章入手改組其未經成立各處應即速行催促成立商務總會奉文後定于陽歷十月一號改組現正籌備云

▲遼陽▼

### ●魯民紛紛避難來遼

自奧塞失和起歐州莫大之戰局日本亦加入戰團在青島與德軍相持不下膠州龍口等處居民不能安枕紛紛逃避本城大順成源興合等號之財東櫃夥原籍多係山東膠州者日昨由天津登船至營乘南滿瀛車來遼聞該處居民受顚躓者耳不忍聞

▲海城▼

### ●恃富逞刁自貽伊戚

邑北騰鰲鎮警察駐所巡官曹君子榮在鎮催辦驗契力圖進行聞有鎮紳李孝林者放錢牟利勒契抵押一般有契業戶率因借貸將契押入伊手雖欲驗換李某勒押不發致阻驗契進行該巡官查知其情飭警邀李某到所意欲磋商將押契發出驗換由巡官担負保證該李某拒邀不往當至巡官家中大肆野蠻來縣署興訟該巡官以李某既阻驗契公務復倚富逞刁是以來城呈請核辦李某聞知情形遂央李華亭出而理解甘願息訟備筵陪罪以求了事云

▲營口▼

### ●高等廳長因公來營

高等廳長沈君因本埠審檢兩廳人員大半更換恐有交接不清等弊昨特搭乘火車由奉天來營監視一切日內即行遄返

### ●工程師交卸來營

葫蘆島開埠工程因經費無着竟無開工之希望該工程師英人秀思現將經手各項事件交與開埠局接管清楚帶同眷屬搭乘京奉路火車由連山來營租賃前美領署舊址居住云

### ●殖邊銀行在營招股

參政員王賡等所發起之殖邊銀行已在北京設立招股事務處茲聞該銀行現託本埠中國銀行在營代爲招募股本以期早日招足開始營業當經黎行長飭令行員盡力勸招云

### ●擬令經紀納捐

聞榮道尹擬令闔埠銀錢經紀共計四百餘人一律按月各納捐洋四元否則一概不准在街作經紀營業責成警廳查察未悉一般跑銀錢經紀者能否遵行俟探再誌

▲蓋平▼

### ●提倡內國公債

提倡公債票到處皆然本縣自奉到行知後並未聞有首先認購者蓋此項公債票未曾倡辦令民間多以爲稅捐趙知事深恐以訛傳訛特編白話告示通令全境使知募債眞象云

### ●農民報災

據埠北公直區民人趙興邦等呈報縣署該區十一屯暨公明區之兩君寨周家屯公合區之賴家屯均於月之十八日驟遭冰雹損害禾稼無數刻間盡成澤國西成無望請即派員勘驗轉詳云

▲牛莊▼

### ●稽查盡職

駐紮牛鎮右路巡防馬隊第一營左哨稽查官王君德齋對於軍中事務始終不懈近因歐洲戰事發生恐有亂黨乘隙潛入擾害治安該稽查每至夜間親自巡查大小店棧以及各街巷平康等處若王君者洵可稱盡職也矣

▲安東▼

### ●採木公司舉行紀念

鴨渾兩江采木公司係屬中日合辦於茲已有七載本月二十五日爲該公司成立之紀念故是日放假一天設讌慶賀以作七週年之紀念聞一時登台演說來賓觀暇車水馬龍非常熱鬧云

### ●設立牲畜專市

警察高廳長子玉以買賣牲畜向無專市以致漫無稽核特擇興東市場附近地方作爲買賣牲畜專市業經稟明道尹惟天雨連綿該地窪下未能實行現當秋高氣爽非復前日之濘淖故警長高君特邀商會張日新君前往勘受地址飭行政科設立標木以便定期實行云

### ●局長來安之說不確

日昨報誌新任稅捐局長何子璋氏來安接理等情茲經詳細訪聞該稅局員司等赴站迎謁者乃係何局長之姪某公子先來代爲接收其新任局長尚有要公在省勾留需遲數日方能來安故先令其姪前來以免久懸云

▲鳳城▼

### ●二區獲匪送城

月之二十五日城東石頭城二區警察押解胡匪三名送城唯該匪等之姓名及與何案有關尚未查確一俟訪明再行續誌

▲錦縣▼

### ●稅捐舞弊

城東大淩河甸稅捐分卡每屆秋成之際所收稅欵頗爲充裕今歲所收稅欵無幾推原其故該分卡經令巡差向該牙紀勾通一氣每騾馬一匹價值千吊者令其匿價一半投稅宰殺豬牛羊均令烙印並不開票所得之欵盡入私囊不知有整頓稅捐之責者有所聞否

▲鐵嶺▼

### ●日軍火操

日本駐鐵步兵聯隊定於二十八二九三十三日間在遼海屯土口子兩村東山溝內演習實砲射擊當即照會警察事務所出示佈告俾兩屯人民知悉云

▲開原▼

### ●監獄員盡職

縣署監獄員閻煥昌君前在省充差多年於改良監獄頗有經驗任事以來對於監獄事宜極力整頓從前皂役之勒贓索賄虐待犯人等一切惡習嚴加剔除獄中衛生及待遇犯人各事宜無不親自檢點並暗查犯人之行爲以防其陰謀如閻君者可謂熱心盡職也歟

### ●預警受傷

城南許家臺某預警日前一人出屯查道行至村西里許遇有胡匪一人徒手在道上探望該預警上前盤問正欲拿捕不防在高糧地內尚有胡匪數名開鎗將該預警擊傷腰部匪等遠揚經該屯中得信將受傷之預警抬赴孫家台車站醫院內調治聞其傷痕日輕一日大約不致有性命之憂云

▲西豐▼

### ●王警長獲匪得票

警察長王星五在北區黃柏榆將綁宋某之胡匪五名擊竄二名捉獲二名並將票奪回送交縣署訊辦據宋姓子自言現年十三歲被匪綁去並不苦待但在野地住七八日所食則至農家取包米等物蓄因綁去之後巡警即時尾追該匪等未便首途故遺勦捕云

▲長春▼

### ●取締未經傳習之塾師

勸學所爲整頓教育起見特派查學員偏查城內外之私塾凡遇有塾師之未受傳習者一律勒令解散免誤青年刻聞又函知各學校及城鄉之公立學校凡未經傳習私行設塾者務即查明來函以便實行取締

### ●俄領定期遷入新署

俄領事在商埠之東修建新署聞已經全体告竣現正鋪設一切擬於下月一號實行遷入云

▲吉林▼

### ●官銀號請發行新官帖

官銀錢號總理劉硯生前派妥人將收回破爛官帖不能行使者集聚一處查點清楚計數五百萬吊已呈報財政部擬將此項官帖用火焚化免生弊端另行請發新官帖一千萬吊以便通用未知能否照准

### ●提倡內國公債

財政廳饒炳文廳長以此次舉辦六厘內國公債票於民間實有無數利益較前此創辦之各種債票大不相同軍政兩界八員已相率認募農工商界亦有人提倡惟各屬農民大半不曉此中利益故認募者寥寥無幾日昨特撰白話告示列舉利益十數端擬即刷印數萬份遍發各屬分別張帖以期週知踴躍認募云

### ●財政廳可募集之公債確數

財政廳饒廳長以內國公債各機關均已有人担任募集軍界亦已認募鉅欵本廳員司未便觀望不前落于人後特將該廳公債數目按照每人一月薪金核定計共銀洋三千二百元之譜云

### ●清丈餘荒開繩有期

密山縣清丈荒地委員夏季因青苗在地行繩不便恐傷禾稼是以停辦今因禾稼盡行收割定於十月一號繩弓下地照常開辦省城紳商在該縣領荒者共夥因聞開繩有期皆攜帶荒照紛紛赴荒以備按照原領界綫丈量云

### ●提辦赦免表冊

司法部電飭高等地方兩法院以案關赦令統限於本年十月終一律辦出以重法典該法院以赦令案件期限迫促現正趕辦表冊准於十月內呈報云

▲哈爾濱▼

### ●稅欵改收銀元

濱江縣稅捐徵收局昨接財政廳令開署訂各屬徵收各項捐稅向遵省城吉錢折合銀價按月平勻計算茲經改章通令各稅捐局遵照十月分所徵稅欵銀價按照吉錢二十三吊百文拆合銀元云

### ●組織山東會館

直東同鄉會前次開選舉大會到會者頗多惟直人一名未到魯人甚爲責怨故另行改組辦法名曰山東會館業舉臨時會長傅巨川氏擬定先派臨時會員在埠中俄界佈散傳單招集各員屆時到會俟到齊再議會章並開成立大會云

### ●禁煙之悲觀

哈爾濱接近租界沿俄邊地耕種鶯粟不可勝數中俄邊界尤稱出產鶯粟之區兼以綏芬河交涉局與該地商會狼狽爲奸破壞功令買賣土膏並囑使愚民任意耕種該會私收煙稅煙土均運至哈埠銷售故本埠禁煙雖嚴斷不能除絕根株焉

## 批示

### ▲巡按使署批示

具稟人陳石氏　前稟業已明白批示現稟所訴各節與縣詳情詞相反究係若何情形候飭西豐縣檢卷送核該氏即回家靜候辦理此批

具稟人姚王氏　烟禁綦嚴一經察覺本應立時搜查爾孫赴縣報告該縣陳知事既告以係本縣所派查煙差役其爲搜查得縣知事之許可可知惟據稱因此丟失物件究竟是何情形姑仰鐵嶺縣知事詳查覆奪附稿二件隨批發縣察究此批副稟發

原具稟人白玉庫　稟悉查白玉峰前遞稟時粘附奉天小西關長春堂保條一紙究竟是否白玉峰親遞抑係日名捏名假冒着自向原保人查詢處置且此案已據莊河縣查覆爾誣告不實業經批飭該縣傳案懲處在案倘再飾詞混瀆定即押發歸案以儆誣控此批

### ▲財政廳署批示

具稟人李俊一等批　據稟金壽山即金萬福價買劉憲章租給爾等種植地畝遍加租欵業主欲將原地賣與爾等被金萬福党羽劉應昌陳連舫阻擾不得購買等情查金萬福於伏法後因該家屬將不動產私自售與外人經都督府通飭各縣查明各境內如有金萬福產業倘係強佔於民確有證據分別發還原主其自有私產現在該局外出暫由縣管押俟該家屬回歸再行辦理其未經查明以前無論何種契約均歸無效在案爾等租地既於上年六月經該業主劉憲章售賣與金萬福如非強佔逼勒則該業主已移轉其所有權但無再有處分該地之權至爾等前被金萬福逼加租欵租出地畝與強佔產業不同未便再予補追惟前項地畝究竟是否金萬福自置私產仰北鎮縣詳查明確遵照通飭辦理仍將查辦情形具報備查此批稟抄發

### ▲瀋陽縣公署批示

金鳳批　稟悉候飭警察事務所長揀派幹警懸賞購線勒限嚴緝此案兇盜務獲並究爾即回屯聽候毋庸再瀆免耗旅費副稟發所遵照此批

藍振榮批　該民前稟藍永彬臨長金等出資購地埋葬大義炳然本監督甚爲敬佩惟核與褒揚條例第一條第一項資格不合轉請定干駁回已於七月十七日批示在案豈前批未經見着耶此批

●各埠銀行及……

天氣

●任命張元奇爲奉天巡按使

昨日大總統策令鎭安上將軍兼奉天巡按使張錫鑾准免兼任特任張元奇爲奉天巡按使（北京專電）

●德飛行船投彈於比國市場

德國寨伯林飛行船一艘於二十四日抵比國歐斯天特埠投彈三十枚破壞魚菜市場民房數所及電綫電燈等件

●英軍擬圍攻克路克將軍

英國陸軍現又由歐斯天特㙺爾尼兩埠登陸擬圍住克路克將軍之德軍置德軍於孤立地位

●英法艦隊佔據奧屬沙德島

英法艦隊在阿土利亞的海佔據奧屬沙德島

●聯邦軍佔據維廉市

英屬濠州聯邦軍已將德屬紐奎尼亞之首都維廉市佔據

●德軍屢受挫衄

法公署云德將克路克將軍與德本軍之聯絡已在路加的禮遮斷聯合軍由阿密安進攻敵軍之側面者已將在白崙怒之克路克軍擊退德軍左翼亦被擊退至廿布列、坡黑印、得年等處之聯合軍又壓迫德軍於克拉恩怒地方聯合軍追擊極急德軍亦迭次返擊全綫均有劇戰

●奧軍已無戰意

奧何國似欲于頃日內向俄國提議某項要事奧軍已無戰意

●德軍焚燬蘭斯市已有明證

巴里來電德軍日前焚毀蘭斯市之寺院並掠奪其寶物之一部此事已有明證（以上紐約來電）

●日僑之被拘者尙未盡釋

德國不法拘禁日僑多名前由我政府請駐德美大使抗議聞已釋放三十餘名其尙未釋放者現仍在交涉中想不日即可解決其已解放者之姓名日內當可發表

●墨國維拉將軍叛亂

舊金山來電墨國維拉將軍蹶起叛亂已在聖達巴地方擊破喀蘭塞政府之軍隊

●要求列國會議墨國善後事宜

喀蘭塞政府要求列國在墨都開列國會議磋商墨國善後事宜

●德國戰時之內國公債成立

日本銀行接得某處來電德國戰時內國公債十億九千七百萬元現已成立

●墨國叛軍謀覆政府

紐約來電維拉將軍急派軍隊四萬南下擬轉覆喀蘭塞政府（東京專電）

## 雜報

▲奉天▼

●又有破壞黨來奉

鎭安上將軍前以歐洲戰爭日形激烈恐有黨人潛來省城藉端煽惑不特有碍中立抑且防害治安日昨在署委派偵探赴各關調查頃得消息有劉震寰（允哉）江華亭汪鈞（榮卿）奉該黨之委託來奉廣在西站某客棧組織五族少年同志會其宗旨甚爲荒謬云（英）

●馮局長解欵晉省

廣甯稅捐征收局局長馮蔭棠氏奉財政廳訓令以省欵奇絀所有各項捐欵相應提前報解以資應用日昨馮君將八月份所收捐欵一萬元親解來省呈繳廳庫收存（謁）

●王督辦回江過境

黑龍江清鄉局督辦王理堂氏日前奉右將軍朱子橋氏指令赴京晉謁大總統稟陳某項要政茲已公畢於二十六日乘瀋車抵奉晉謁張兼巡按使晤談一切定於日內遄返云（謁）

●二十八師請領機關槍

陸軍二十八師師長馮閣忱氏以該師各營槍械子彈不敷應用故日昨呈請軍府請領機關槍五十桿毛瑟槍子彈六萬粒當經上將軍批交軍械廠悉數照發（謁）

●巢督辦因公晉京

東三省銀行督辦巢季仙氏因有要公日昨乘京奉瀋車赴財政部磋商一切一俟公畢即行遄返云（謁）

●馬知事防患未然

長白縣知事馬洪亮因鄰近屢有匪徒騷擾稍一疏虞關係非淺前日來省於翌日晉謁張兼巡按使陳述防禦情形並請領槍械子彈若干一俟領到即行回任（謁）

●郵務調查員公畢遄返

交通部以東省郵務辦理是否完善無從得悉故日前特派該部調查員榮華齋來東從事調查茲已調查竣畢於二十七日稟辭張兼巡按使返京云（謁）

●運購軍米

陸軍二十七八兩師所需之軍米向歸營口軍需米局採辦現因該兩師需用甚殷經將軍署電知營口軍需米局購買軍米三百包大約日內即可由營運奉云（謁）

●孤兒院大興土木

孤兒院已移至小南關維城學校後院惟所有房間尙不敷用現經院長榮笏臣李揆一捐貲建築瓦房數間並添造新式門樓一座大約落成尙須時日云（滔）

●四維不張

有郭寶山者妄以陸軍二十七師名義用電話通知軍士團徐子策連長懇請保護其姘婦營暗娼事業徐連長以名譽攸關在電話上斥郭某之無理軍士團團長聞知此事亦勃然震怒遂即取締電話室以後凡關於個人私事一槪不准掛用軍士團電話云（滔）

●鎗斃盜犯

將軍府軍法課訊明盜犯陳恩培等三名供認持鎗行刼不諱當派隊連長押赴西邊門外行刑塲監視槍斃藉示儆戒（山）

●一箭雙雕

城北五十里大蓮花泡屯居住之民婦張孫氏年老多病家境赤貧而又乏於子嗣僅有二女長女年二十歲次女年十八歲均未字人賴針黹度活城裏某估衣舖之某青年因送做衣服常相往來遂與二女有染日昨姊妹兩人竟與之潛逃無踪矣（水）

●整理水溝

陰雨連綿水溝內積穢强半行人掩鼻而過經宋廳長飭令各署傳知商戶將門前水溝一律疏通俾汚水不致壅積上蓋木版以防危險昨已照辦惟於西關之水溝道路不聞有如何之整理也（山）

●時症流行

今秋時令不正發生一種腦脹之症患者十九不治醫家謂爲奇症聞北關中學校病者十餘人商業學校死堂役一名法政學校學員一名師範學校學生三名堂役一名該堂已停課五日故日來省內居民咸懍々危懼云（英）

●煙民自盡

有天津人張文敏者早年吸食鴉片因近禁令森嚴且阮囊羞澁無奈私打嗎啡上年將其妻賣與九門外某娼窰爲娼所得身價盡買嗎啡近因錢盡烟癮難忍乃於昨晚在北關草塲胡同公設之厠所內懸梁自盡嗣經該處警察署電請地方檢察廳檢驗委係自縊身死當即備棺掩埋嗚呼烟之爲害能不令人心悸哉（謁）

●妓女負債逃跑

九門外四等妓舘天樂堂搭住妓女金鈴近因節關在邇生意蕭條虧欠街市商號及借貸印子錢二百餘圓於昨二十七號午後三鐘時假言外出索債至晚十二鐘未回該堂掌班張某當開具年貌服色呈報第□警察署嚴緝云（謁）

▲海城▼

●一再從良

鳳寶凌雲閣閣係前清鉅公岑某之姬人岑歿遂挾數萬元僑寓滬上遇人不淑又墮風塵有張某者年約知非以番佛千尊于九月廿六號用香車寶馬迎歸金屋想從此或可終老矣（英）

●慷慨賠償

北門外湧成泉燒行執事王遠峯之族姪王某在奉天某錢商管賬頗承該號之信任詎知王某竟起貪心私竊紙幣數千元恐事敗洩復生奸計縱火將該櫃房燒燬冀掩其惡劣之行爲及至經人將火救熄檢查保險箱（幸未焚燬）始知失去紙幣若干元該號遍問王某伊即愧悔伏罪當經該號將伊送官懲治遂向原保人德成厚要求賠償王遠峯以該姪爲此惡不名譽事豈可累及保人慨認完全賠償云

●查獲烟犯

禁烟功令迭次嚴申無如人民頑固不知警戒邑西牛鎭富紳李廣恩久有煙癖迄未戒除日昨經調查員劉患風偵知協同警士至伊家搜查搜出全套烟具及烟灰等物當即拘帶來海交縣罰辦若李某者身爲富紳甘沒黑籍必待懲罰方知警戒者眞自尋苦累者矣

▲遼陽▼

●嗎啡盛行

民國成立戒烟功令三令五申壹般無知烟民仍然私吸近來烟價昂貴多有以嗎啡抵癮者現在城外各洋行均有代售壹般黑籍中人每日紛紛購買或請其行刺者絡繹不絕有禁煙責者想無所聞焉不然胡竟漠然置之

▲營口▼

●停收青島信件

日德兩軍在青島雖未正式開戰然交通業已杜絕昨本埠郵政局已停收寄遞青島信件聞須戰事平定後始能寄遞云

▲蓋平▼

●當舖亦同一困窮

本邑自絲市停止後財源異常支絀買賣陡見蕭條貧民多以當質生活豈期當舖亦不寬裕紋銀物每兩當洋六角衣服往日當十者今僅盾當三二故持物往當者現亦拮据莫狀云

▲牛莊▼

●查煙人員來牛

海城禁烟會前任調查員袁子成三月間在牛莊北關查獲李憲棠烟土壹百四十八兩該員私呑肥已今又充當警察戒煙員於日昨來牛協同警察調查某煙犯不知此番仍舞弊否

▲本溪▼

●流彈傷人

縣南二十里千金溝住戶趙振一賦性剛直好抱不平因之九牌舉爲會首本月二十四日由縣街返里及至家門日已將暮俄而狂風大作雲沛雨降趙即息燈就寢夜將半遙聞响聲隆隆初以爲雷繼知鎗聲趙君起而呼人突被流彈打傷頭顱命在須臾嗣有鄉勇莅止聞該匪等已不知去向矣

●含寃莫白

縣街致祥和客棧財東馬世俊天秉純厚樂善好施凡屬寒苦無依之行旅或爲乞討之流氓每在該店求食無不應給聞日前有馬某之表親劉廷漢宿於該店央馬某出首賣其妻室馬以其人不情惡言相向逐出門外劉即含怨在心本月二十五日早九鐘時馬某在店中操理櫃事偶有縣署差役二名入店聲稱請馬到案有話馬即隨往將至縣衙將馬某推入囚禁馬仍不知其爲何事移時堂訊方知爲劉所仇攀原劉在撫順縣未識作何等不法之事牽累於馬故馬由撫順巡警帶往該縣去矣

▲安東▼

●騙術愈奇

本埠人烟稠密良莠不齊操撞騙之術者愈出愈奇今午東來福派櫃夥葛凌雲持錢四百十三元一角六分前往怡隆洋行還賬出門不遠即被騙子用黃色煤炭紅紙包兒投擲地下裝作拾得模樣該櫃夥看見一時爲財所迷跟至新戲園子西面無人處均分不意煤炭到手而自已之錢全數不翼而飛矣

●開凌豆漲落無常

本埠向來習慣陰歷八月壹日買賣空豆至來年四月爲期名曰開凌今年八月一日開行每百石價七百七拾兩五錢昨忽降至八百十五兩據商界人云謂現當中秋需欵人多節前恐難漲價節後必當提升云

●示禁民人典賣田土

安東縣會同警察廳出示略謂三道浪頭水深流急爲天然港口海關提議修築碼頭將來官用之地必多禁止民人典賣田土不啻三令五申今與該處民人約嗣後如有私自典賣者一經查出除將地歸官外將以盜賣國土論罪百十家長和而不舉壹併坐罪云

▲錦縣▼

●踢傷致死

南關三等妓舘唐老鴇茶壺楊某與鄭妓女之茶壺李某因爭買舊鞋致起口角李某竟將楊踢傷次日殞命經唐老鴇報知縣署請驗二十六日縣署派員檢驗確有傷痕唐老鴇與夥友分論寔係被踢致死驗畢飭將李某帶署不知如何懲辦俟訪再誌

●索債釁毆

東關薛家屯住戶任德順開設小舖私賣嗎啡昨在南關魁星樓向王姓索要嗎啡錢王某聲稱無錢任某遂動野蠻手段將王某百般毆打王某向衆哭訴謂短欠嗎啡錢如此打罵圍觀者均斥任某之不是而該地崗警竟不過問斯亦奇矣

▲鐵嶺▼

●無理取鬧

拉洋車之山東人馮某久住義盛舘因欠該舘店洋若干自知無力償還遂煩人說好情願將洋車抵與該舘經舘允許當將洋車收訖嗣有某甲赴舘硬要將洋車奪回該舘向前阻止某甲不允遂在警察事務所稟控云

▲開原▼

●拘留所病斃竊犯

警察拘留所□早病斃竊犯王鳳企一名警務長當即詳請縣公署詣驗確係因病身死遂即飭令掩埋

●更換巡官

南路五寨子巡警分駐所巡官張桂五前因辦事不善在孫家臺被日警署拿赴鐵嶺經章知事幾費交涉始得領回遂將該巡官撤差另委郭子香君接充於二十日到差任職

●淹死車夫

前省議會議員吳煥廷君來城與某人完案回家借用城北文化軒之輪車其車夫董某行至城西和尙屯西處因連日大雨水勢甚深該車夫不知深淺行至深處被水淹斃吳君幸有劄地人救護得生聞該車夫家中之八十老母得信悲痛幾將昏絕吳君托人勸解許給養贍錢二百元未悉能否完結續訪再誌

▲西豐▼

●胡匪綁票

城南小李臺屯住戶陳某家道小康日前夜間有胡匪七八名入宅强搶因陳某家中未儲銀錢將陳某之子綁去臨行令陳某以一千圓贖票陳某托人調說未知如何結果

●房倒傷人

北大街東頭路南某靰鞡舖有老少工人兩名日前夜半聞房上作響聲老者知房將倒向外先逃少者隨之老者甫至門首適外屋及房門齊倒將老者壓斃而裏屋未倒年少者因在其後得未受傷

●戲園荒閑

花衣坤伶金玉芬日昨隨其師許士雲赴野鷄背聞將由野鷄背赴五站不再返豐昨晚茶園客座價遂由二角落至一角今日竟爾荒閑想係受該坤伶去豐之影響耳

▲公主嶺▼

●修鎗者席捲而逃

本埠河南有康其祥者賃門面半間修理鎗械日前同和成商號有奎筒鎗壹桿因機關不靈交給修理詎料某頓起盜心遂於次夜席捲而逃該號得悉當即報明警察署派警查驗除將所遺某某等件查抄存局備案外即飭警嚴緝以期弋獲云

▲長春▼

●日站高等小學校開運動會

頭道溝日人所設之尋常高等小學於日昨通函城內各校定於月之廿七日在站傍開運動會各校可屆時前往相互運動云云聞各校因大雨初過路途泥濘難以排隊故各校教員於是日早八鐘齊赴勸學所隨同勸學員長前往參觀云

●逆子拿獲送案

城西于家大屯李某因乃父年逾五旬尙嗜賭博屢勸不改日前竟用鐵鈎將父致傷未卽斃命又以火焚之已誌前報刻聞警察於日昨已將李某抓獲及其四鄰一併送城其子竟承認不諱擬於次日詳詢鄰右並查驗其兇器再行定罪云

●戲殺犯送廳究辦

警所孫巡長與警兵王福勝相戲王以鎗虛嚇之不料鎗中有彈致中孫巡長胸部立爲殞命聞姜警長以是否確實情形未敢遽信已於日昨將王福勝送交法廳詳訊矣

▲吉林▼

●預防火警

警察廳以時當秋季風高物燥稍一不愼卽成火災若不預防於先恐生莫測昨特通飭各區警察署轉告商民注意俗防各警區接令後卽飭警兵傳知商民知照云

●函請商會補送銀市報單

財政廳函請商會署云案照省城銀洋羌洋三項價格漲落日有不同物價亦即遂之而異此中消長盈虛與幣制稅源息息相關應請商會將前項價單由本年壹月壹日起按日補添壹份以便彙訂成帙藉供參考

▲哈爾濱▼

●山東人紛紛來哈

日德在山東交戰旅哈魯商聞驚即刻旋里各該商舖有携眷來哈避難者昨由南路火車載來黃縣等處難民百餘名亦係來哈逃難云

●隊兵拿獲賭犯

昨俄界有隊兵數十名赴傳家甸經過糧臺地方突有許多無賴開設紅黑寶場欺騙鄉愚被該隊兵査見立即拿獲帶署究辦該賭徒等卽首如島蒜苦苦哀求其爲狀可憐亦可笑云

廣告●

經理開原城裡本社報務之王綸章現仍繼續任事外間誤傳撤換係屬子虛特此布告

本社營業部啓

## 奉天省立第四中學校招生廣告

茲招中學五班考試訂於九月十三與二十七兩期志學諸生速赴省北關本校報名可也（外城諸生隨到隨考）此佈

## 英商 太古洋行

頂上洋白糖

保火險公司

東三省各處均有代理

## 三炮臺香煙

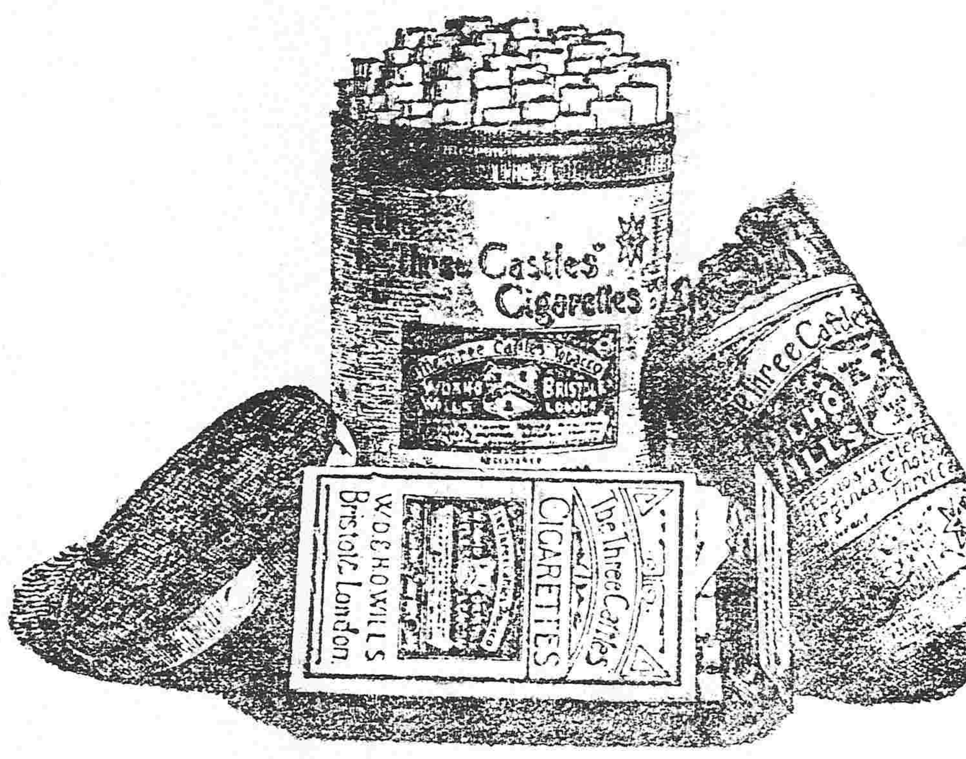


注意!!!

三炮臺煙味質優美價值 • 又廉各界諸君勿失好機請速購吸

## 乾元溥金店

本號開設奉天城內銅行西銀行胡同坐南向北新式門樓三間歷有年矣物美價廉久蒙各界諸君惠顧今本號特由津申聘請名師研究五族應用時式各種花卉首飾盃盤器皿無不精巧專造赤金代簀手鐲表練手留各樣民活一概俱全管保實足工資亦外克己童叟婦女無欺諸君賜顧者請認本號金字牌匾不悞主顧

本號謹啓

## 光明洋行

各種紙張雜貨 各種布疋洋線俱全 保險代理橫濱火險公司

（光）光明洋行

奉天大南門裡 電話日華二一九番

總行 大連大山通三十七號電話六〇一番

分行 長春 大阪 龍口

## 恆泰金店廣告

本店開設大西關大什字街西路南朝北洋式門面收買荒金發賣足色赤金鏢金方頁器做銀首飾盃盤器皿俱全無不精巧多蒙各界諸君惠顧本店五族赤金紋聘請名藝研究時式花樣工資格外克己

專者諸君如欲定做何式花樣議明至期萬無遲悞近有無恥之徒以低□混市各界諸君認明本店圖章為據特此奉佈

中國電話一百二十號　本店謹啓

## 法商飛星汽車公司

啓者本公司由西洋運來精美華飾之電氣汽車出租以共衆乘遊遣此電車機器堅固飛行敏捷機關車手經驗多年駕駛遊行斷無失事而且無有一點動搖之處此車出租每點鐘價定小洋六元如有租至兩點鐘以上者在定價小算九五折輛車能坐客七位一點鐘能行四十五英里本公司並有洋車與及洋車器具出租賣並代修理洋車電氣汽車倘蒙官商賜顧請移玉至本公司面議可也

奉天小西關太清宮西胡同　中國電話七百十號　日本電話六百卅三號

法商飛星汽車公司

## 鼓樓北德源布莊廣告

啓者本庄因遷住鼓樓北新租樓房有日貨架欄櫃俱行更換所有先前西式欄櫃貨架概行拆價出售如有用者請速臨敝庄面議可也此佈

中電話四百四十二号

## 養腎內補丸

定價　三十日分 金貳圓五十錢　十二日分 金壹圓十二錢　五日分 金六十錢

定價　三十日分 一打 金廿五圓　十二日分 一打 金十二圓　五日分 一打 金六圓

### 延壽堂大藥房

總行 奉天鐘樓南大街　分行 奉天鐘樓北大街

人生於世以身為主身體強則百事可作身體弱則一事難為可見身體之強弱一生之榮辱係之矣所關不綦重哉然往往人多失於檢束或思慮過度心血受損或讀書過勞腦筋受傷或用力過分害及四肢或放縱情慾虧於腎水倘於此不求保養之方實難期有健康之一日本主人心存濟世不忍坐觀是以博採東西醫理悉心研究數載始得病是之眞諦遂一治養腎內補丸聊作救人之寶筏藉以供諸斯世也夫是藥均係眞正材料効力甚大有病者服之固有除沉痾之功即無病者服之當更臻健康之効如先天不足氣血兩虧神倦體疲腰腿酸軟胸膈膨脹脾虛胃弱氣短痰多勞傷失血下元虛寒陽痿不舉精薄無力手淫失精調養不良其他諸勞百損五勞七傷等症無不奏效如神諸不信者嘗之試知余言便之不謬也

### 各埠藥房出售

分行 長春城內北大街　分行 大連市伊勢町

## 廣告

敬啓者今將開原驛北大街舊有永茂達房子洋鐵磚房拾五間及平房拾壹間全行出售由今年舊歷八月初五日起至同月拾日正午止不論中日各國人等有欲買者急到余舍面議不論何人價值多出房子必歸此人手中臨期莫悞為要切切

開原驛益和當主人倉岡岩謹啓

## 俄商秋林洋行

啓者本行由哈爾濱分設在奉天鼓樓北大街路東歷有年矣所有貨物零售批發並有定期意今特由本國運到各種頂上毛氈大哈拉泥青口絨機布斜文布哈色印花布合斜子布食物洋酒各色罐頭地毯布及草蓆地圖白蘭地所用物品無一不備新到眞正美人牙粉羅鍋香皂各樣香水蜜油洗臉具五金鐵器俱全留聲機千里鏡西式皮靴皮鞋並有頂上小廚房木鉄傢具芝蔴皮底皮漆皮套鞋雜色漆油各種紙煙各樣磁器花素茶呼杯盤一概俱全其餘種種貨物不及備載中外紳商加備垂青一切價目無不格外克己恐未遍知特此佈告

中國電話二百九十二號

## 吉林濛江縣清丈放荒廣告

本縣現經奉飭清丈放荒定於本年陽曆八月起民國四年三月底止為實行清丈之期如領濛江縣荒地者務於期限內各持票照來縣呈驗報名註冊俟起員到地丈量清理特此廣告

## 小野田洋灰公司大連分行

PORTLAND CEMENT * ONODA CEMENT CO. LTD. DAIREN BRANCH　REGISTERED TRADE-MARK　小野田洋灰大連支社

大連臭水屯泡子崖

小野田洋灰公司大連分行

關東都督府 南滿鐵路會社 賞用

本分行每年製造數百萬餘桶

總代售處 三井洋行

## 保明眼藥

POMINYANYO 保明眼藥 眼房妙藥 神效無比

世患眼疾者不少當初輕微之時怠治療遂致不治症凡人不論男女一旦失明雖峻秀偉傑才媛不能發揚其天才全能恰人器空埋土中名花徒隱深谷容貌醜惡辦事不靈是實可謂如之最大不幸矣也

本藥係有名眼科醫學大家處案新發明眼疾靈藥專用科眼新特效藥材精撰煉常其效驗非在來眼藥之比優衆拔百群西醫保證其効一無不見効本藥雖能治輕重眼疾爲目的亦防眼患於未萌每朝點之殺除外來病毒介無眼患保護健眼久之明實為眼科衛生上必須靈藥矣

主治 風火眼疾 灰砂眯目 赤筋努肉 一切眼疾 視物不明 流淚漏膿 瘙痛交迫 皆治有效 眼邊亂皮 眼胞紅腫 雞滯一開 眼瞼濕爛 羞明畏光 白翳青盲

總發行 奉天城裡鐘樓南路東

製劑本鋪 長壽堂大藥房 振替貯金大連三六六番 電話三十四番

發行目錄 東西兩洋有名對症丸散膏丹醫治用工藝化學用各材料醫療器械其他器具衛生材料品顏料等一切俱全 各地藥房洋行均有出售請愛顧購買

## 奉天省城錢業公所

敬啓者本行同人等為流通金融起見集合同業三十一家設立錢業公所並推義和同執事王君子遜西世合公執事張君幹臣敦昌號執事靳君緝章永和厚執事吳君玉麟四公為籌辦人擇於陽歷十月一號暫借小西門裡稅務司衙衕路北向南大門院內開辦關於籌備應有花費歸本行衆花戶分兩等均攤將來開辦後有願加入本行者可向本公所籌辦人聲明隨時續加除俟將公所辦事章程擬定再行公佈外特此登報公告

奉天省城錢業公所謹啓

## 江口齒科醫院

鄙人向在奉天日本赤十字病院充任齒科醫士現因友人之請自開齒科醫院于小西邊門外商埠便中外士商來院求治術精費廉廻異坊間問世之牙醫應亦為各界人士之共認齒病者盍興乎來

小西邊門外商埠局樓房（舊菜市場對面）

江口齒科醫院院長　齒科醫 江口航 敬